EINBRUCHSCHUTZ UND HAUSSICHERHEIT

Videoüberwachung am Haus planen: Sichtfeld, Datenschutz und sichere Technik

Eine private Überwachungskamera hilft nur, wenn Bildaufgabe, Sichtfeld, Beleuchtung, Speicherung, Zugriffsrechte und rechtliche Grenzen vor der Montage eindeutig geplant sind.

HAUSBAUEN REGIONAL Redaktion

Recherchestand: 27.10.2026 · Lesefassung zum Mitnehmen

Diesen Ratgeber online lesen

QR-Code scannen: direkt zum Artikel, zu den Quellen und zur regionalen Betriebssuche.

hausbauen-regional.de/bauratgeber/videoueberwachung-am-haus-planen/

Verstehen. Gut vorbereiten. Regional umsetzen.

Ihr Weg durch den Ratgeber

Vom ersten Überblick bis zum Gespräch mit dem Fachbetrieb. Die Einträge im Inhaltsverzeichnis sind anklickbar.

Das Wichtigste vorab . . . 3
01 Schutzziel vor der Kamera festlegen . . . 3
02 Erfassungsbereich an Grundstücksgrenzen planen . . . 4
03 Bildaufgabe und Bildausschnitt bestimmen . . . 5
04 Kameraposition und Manipulationsschutz wählen . . . 6
05 Licht, Gegenlicht und Nachtbild prüfen . . . 6
06 Festkamera, Türkamera oder PTZ einordnen . . . 7
07 Die vollständige Bild- und Datenkette planen . . . 7
08 Aufzeichnung und Auslösung festlegen . . . 8
09 Speicherfrist und automatische Löschung begrenzen . . . 9
10 Transparenz und Betroffenenrechte organisieren . . . 9
11 Zugriff, Rollen und Export absichern . . . 10
12 Netzwerk und Konten schützen . . . 10
13 Lokal, Cloud oder Hybrid vergleichen . . . 10
14 Leitungen, Energie und Schnittstellen koordinieren . . . 11
15 Angebote und Fachbetrieb vergleichbar machen . . . 11
16 Abnahme mit einer Szenenmatrix . . . 12
Quellen & weiterführendes Wissen . . . 14
Passende Fachbetriebe finden . . . 15

Das Wichtigste vorab

- Video ergänzt mechanische Sicherung und Alarmierung, verhindert einen Einbruch aber nicht allein.
- Planen Sie für jede Kamera zuerst die Bildaufgabe: Überblick, Erkennen, Identifizieren oder Beweissicherung.
- Privatgrundstück, öffentliche Flächen und Nachbargrundstücke müssen im Plan eindeutig getrennt werden.
- Sichtfeld, Montagehöhe, Gegenlicht, Nachtbeleuchtung und Wettereinflüsse entscheiden über die Bildqualität.
- Aufzeichnung, Speicherfrist, Löschung, Zugriffsrollen und Hinweisschild gehören zum Betriebskonzept.
- Lokaler Rekorder, Cloud oder Hybrid haben unterschiedliche Folgen für Ausfall, Datenschutz und laufende Kosten.
- Kameras, Rekorder, Router und Konten brauchen Updates, individuelle Passwörter und begrenzten Fernzugriff.
- Die Abnahme muss typische Szenen bei Tag, Dämmerung und Nacht einschließlich Export und Ausfall prüfen.

Dieser Ratgeber hilft Ihnen bei der Vorbereitung. Die konkrete Planung und Ausführung stimmen Sie mit den zuständigen Fachleuten für Ihr Gebäude ab.

01 Schutzziel vor der Kamera festlegen

Eine Kamera verhindert keinen Einbruch. Sie kann Vorgänge sichtbar machen, eine Meldung verifizieren und – bei ausreichender Bildqualität und rechtmäßigem Betrieb – zur Aufklärung beitragen. Mechanische Sicherung verzögert das Eindringen; Alarmierung organisiert die Reaktion. Die polizeiliche Initiative K-EINBRUCH ordnet Video deshalb als Ergänzung ein und warnt davor, allein von sichtbaren Kameras oder Attrappen eine verlässliche Schutzwirkung zu erwarten. [Quellen 4 und 5]

Beginnen Sie mit einem konkreten Schutzziel: Soll der Eingangsbereich überblickt, eine Person erkannt, ein Gesicht identifizierbar abgebildet oder nur ein Ereignis am eigenen Tor nachvollzogen werden? „Möglichst viel sehen“ ist kein belastbarer Auftrag. Jede Kamera erhält eine Bildaufgabe, einen zulässigen Bereich und eine vorgesehene Reaktion.

Das Ergebnis ist ein Lageplan mit nummerierten Kamerapositionen, Sichtsektoren, ausgeschlossenen Bereichen, Tag- und Nachtbedingungen sowie dem Zweck der Verarbeitung. Erst danach werden Objektiv, Auflösung, Montageort und Speicher gewählt.

02 Erfassungsbereich an Grundstücksgrenzen planen

Bei privaten Wohnhäusern endet der kontrollierbare Bereich grundsätzlich an der eigenen Grundstücksgrenze. Die Datenschutzkonferenz weist darauf hin, dass Privatpersonen öffentliche Wege oder Straßen im Regelfall nicht überwachen dürfen; auch Nachbargrundstücke sind besonders problematisch. Die sogenannte Haushaltsausnahme ist eng auszulegen. [Quellen 1 und 2]

Zeichnen Sie Grundstück, Gehweg, Straße, Nachbarflächen, gemeinschaftliche Zufahrten und den tatsächlichen Sichtkegel in einen maßstäblichen Plan. Schwenk-, Zoom- oder digitale Vergrößerungsfunktionen werden mitbetrachtet. Eine Kamera, die technisch weiter sehen könnte als betrieblich zulässig, braucht eine belastbare Begrenzung, etwa eine feste Ausrichtung und nicht umgehbare Privatzonenmaskierung.

Eine kleine unvermeidbare Randfläche darf nicht pauschal als unproblematisch angenommen werden. Erforderlichkeit, Rechtsgrundlage und Interessenabwägung sind für den konkreten Fall zu prüfen. Bei gemeinsam genutzten Wegen, Mietobjekten, Wohnungseigentum oder Beschäftigten im Erfassungsbereich ist fachkundige Datenschutzberatung sinnvoll.

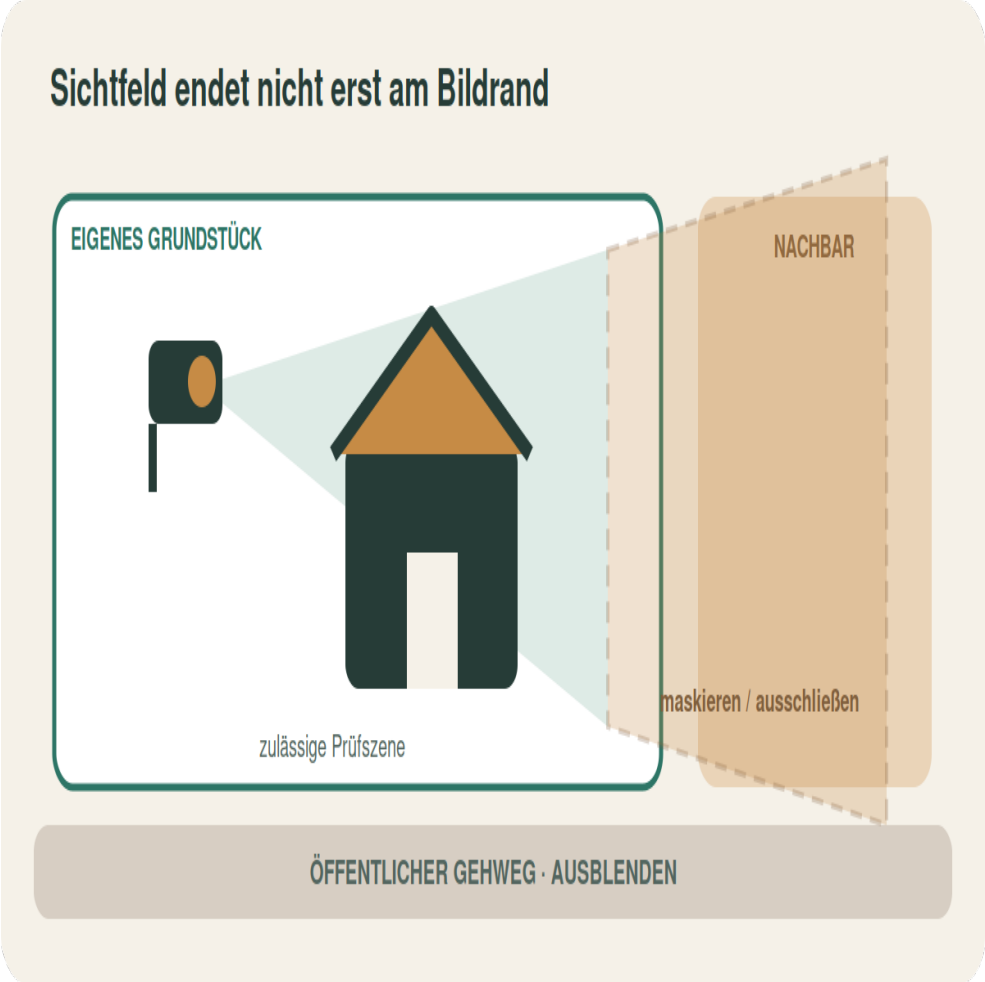

Sichtfeld, Grundstücksgrenze, öffentlicher Raum und Nachbarflächen vor der Montage maßstäblich planen und technisch begrenzen.

Eigene Grafik · HAUSBAUEN REGIONAL

03 Bildaufgabe und Bildausschnitt bestimmen

Überblick, Beobachten, Erkennen und Identifizieren stellen unterschiedliche Anforderungen an die Abbildungsgröße. Eine weitwinklige Kamera kann einen großen Hof zeigen, aber Gesichter am Gartentor zu klein abbilden. Digitales Zoomen nach dem Ereignis ersetzt keine zuvor vorhandene Bildinformation.

Definieren Sie je relevanter Stelle eine Prüfszene: Person am Tor, Paket vor der Haustür, Fahrzeug in der Einfahrt oder Bewegung am Kellerzugang. Notieren Sie Abstand, Breite des Zielbereichs und erwartete Blickrichtung. Der Fachbetrieb weist nach, dass Kamera, Objektiv, Auflösung und Kompression die vereinbarte Aufgabe erfüllen.

Die aktuelle DIN EN IEC 62676-4 beschreibt Planung, Auswahl, Installation, Prüfung, Inbetriebnahme und Wartung von Videoüberwachungsanlagen und arbeitet mit anwendungsbezogenen Bildanforderungen. Lassen Sie den angewendeten Normstand und die für jede Szene zugrunde gelegte Bildaufgabe im Angebot nennen. [Quelle 8]

04 Kameraposition und Manipulationsschutz wählen

Eine sehr hoch montierte Kamera sieht zwar viel, liefert aber häufig vor allem Kopfoberseiten. Eine zu niedrige Kamera kann verdeckt oder beschädigt werden. Stimmen Sie Höhe, Neigung und Brennweite deshalb an der realen Prüfszene ab. Dachüberstände, Säulen, Pflanzen, geöffnete Tore und parkende Fahrzeuge dürfen das Sichtfeld nicht unbemerkt abschatten.

Gehäuse und Befestigung müssen zu Außenklima, Schlagrisiko und Untergrund passen. Kabel, Steckverbindungen und Reset-Taster sollen nicht frei zugänglich sein. Sabotage, verdrehte Kamera, verdeckte Linse oder Verbindungsverlust müssen – soweit das Schutzziel es erfordert – erkannt und gemeldet werden.

Planen Sie Wartungszugang ohne riskante Provisorien. Reinigungsintervall, sichere Leiter- oder Arbeitsbühnenposition und der Umgang mit Spinnweben, Schmutz oder Kondensat gehören in den Betrieb.

05 Licht, Gegenlicht und Nachtbild prüfen

Auflösung allein macht kein brauchbares Bild. Heller Himmel hinter einer Person, reflektierende Hauswände, Scheinwerfer, Schatten und wechselndes Sonnenlicht können wichtige Merkmale überdecken. Legen Sie den Bildausschnitt so, dass starke Lichtquellen möglichst nicht direkt in die Kamera wirken, und prüfen Sie die Gegenlichtfunktion an der realen Szene.

In der Nacht bestimmen vorhandene Beleuchtung, Infrarotreichweite, Reflexionen und Bewegungsunschärfe das Ergebnis. Eine nahe weiße Wand, Regen, Nebel oder Spinnweben können die eingebaute IR-Beleuchtung zurückwerfen. Ein helles Standbild sagt wenig darüber aus, ob eine gehende Person scharf erfasst wird.

Beleuchtung und Kamera werden zusammen bemustert. Blendung von Bewohnern, Nachbarn und Verkehr sowie unnötige Dauerbeleuchtung sind zu vermeiden. Prüfen Sie typische Kleidung, Schirm, Kapuze und reale Bewegung bei Tag, Dämmerung und Dunkelheit.

06 Festkamera, Türkamera oder PTZ einordnen

Eine Festkamera überwacht einen definierten Bereich dauerhaft und lässt sich gut gegen unbeabsichtigtes Verstellen absichern. Eine Türkamera verbindet Klingeln und Kommunikation, erfasst aber oft nur den unmittelbaren Eingangsbereich. Eine schwenk-, neig- und zoombare Kamera kann wechselnde Bereiche betrachten, ist jedoch im entscheidenden Moment möglicherweise in die falsche Richtung ausgerichtet.

Wählen Sie Technik nach Bildaufgabe, nicht nach Funktionsliste. Automatische Verfolgung, Mikrofon, Lautsprecher und Analysefunktionen erweitern den Verarbeitungsumfang und müssen erforderlich, rechtlich zulässig und technisch beherrscht sein. Audioaufzeichnung ist besonders eingriffsintensiv und sollte nicht beiläufig aktiviert werden.

Dokumentieren Sie feste Presets, gesperrte Schwenkbereiche und Privatzonen. Eine App-Bedienung darf die festgelegten Grenzen nicht unbemerkt aufheben.

07 Die vollständige Bild- und Datenkette planen

Zwischen Szene und Beweis liegen Beleuchtung, Objektiv, Sensor, Bildverarbeitung, Kompression, Netzwerk, Speicher und Wiedergabe. Die schwächste Stufe begrenzt das Ergebnis. Hohe Kameraauflösung hilft nicht, wenn ein schmaler Funkweg stark komprimiert, der Rekorder Bilder auslässt oder der Export nur in einer proprietären Anwendung lesbar ist.

Für jede Kamera werden Bildrate, Auflösung, Kompression, Ereigniserkennung und benötigte Speicherkapazität nachvollziehbar berechnet. Das Angebot nennt, ob Haupt- und Nebenstrom unterschiedliche Qualität liefern und welche Qualität tatsächlich aufgezeichnet wird.

Testen Sie die gesamte Kette bis zum exportierten Originalausschnitt auf einem unabhängigen Gerät. Zeitstempel, Zeitzone und Systemuhr müssen stimmen; Sommerzeitwechsel und Neustart dürfen die Zuordnung nicht zerstören.

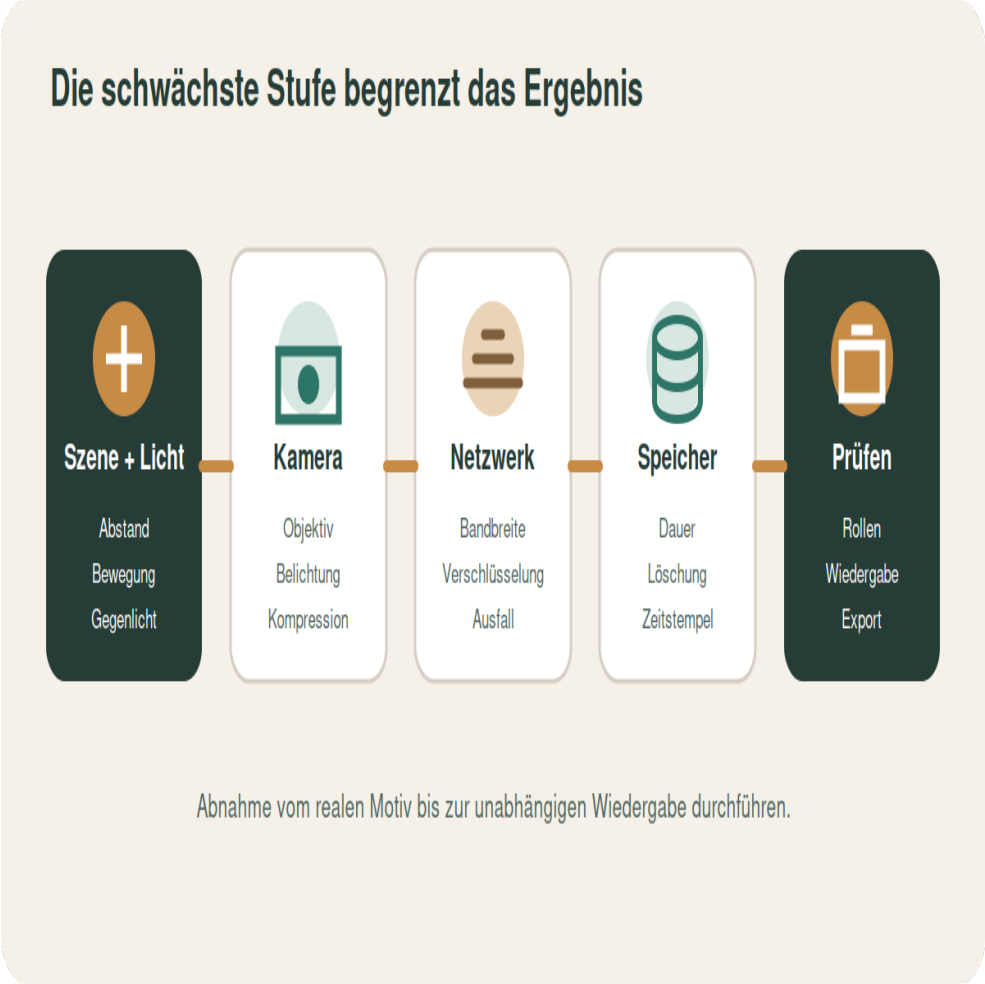

Die Bildqualität und Datensicherheit entlang der vollständigen Kette bis zur unabhängigen Wiedergabe nachweisen.

Eigene Grafik · HAUSBAUEN REGIONAL

08 Aufzeichnung und Auslösung festlegen

Daueraufzeichnung, Zeitplan und ereignisbasierte Aufzeichnung haben unterschiedliche Folgen für Datenmenge und Eingriffsintensität. Ereigniserkennung kann durch Bewegung, definierte Zonen oder eine andere Sicherheitsanlage ausgelöst werden. Sie muss jedoch Menschen zuverlässig von Regen, Schatten, Insekten oder Pflanzen unterscheiden können, soweit dies versprochen wird.

Ein kurzer Vorlauf kann zeigen, was unmittelbar vor dem Ereignis geschah; ein Nachlauf verhindert abgebrochene Sequenzen. Beide Zeiten werden zusammen mit Empfindlichkeit und Zonen dokumentiert. Fehlende Ereignisse sind kritischer als zu viele Benachrichtigungen, doch dauernde Fehlalarme führen schnell dazu, dass Meldungen ignoriert werden.

Prüfen Sie mindestens eine Woche lang typische Alltagssituationen und Wetterlagen. Änderungen an Pflanzen, Beleuchtung, Toren oder Fahrzeugpositionen können eine erneute Abstimmung erfordern.

09 Speicherfrist und automatische Löschung begrenzen

Bilddaten dürfen nicht vorsorglich unbegrenzt gespeichert werden. Aus Zweck und realistischer Feststellungszeit ergibt sich eine möglichst kurze Speicherfrist. Die Datenschutzkonferenz betont die regelmäßige Prüfung der Erforderlichkeit; eine pauschale Standardfrist ersetzt keine Begründung für das konkrete Objekt. [Quelle 1]

Legen Sie fest, wann Ereignisse üblicherweise erkannt werden, wer sie sichtet und wie gesicherte Sequenzen von der automatischen Löschung getrennt werden. Der Rekorder muss alte Aufnahmen zuverlässig überschreiben oder löschen. Auch Cloudkopien, Mobilgeräte und Exporte sind Teil des Löschkonzepts.

Dokumentieren Sie Speicherort, Kapazität, berechnete Aufzeichnungsdauer und Verhalten bei vollem oder ausgefallenem Speicher. Eine Anzeige „Aufnahme läuft“ reicht nicht; der tatsächliche Schreib- und Wiedergabenachweis gehört in die Kontrolle.

10 Transparenz und Betroffenenrechte organisieren

Betroffene sollen vor Betreten des überwachten Bereichs erkennen können, dass Videoüberwachung stattfindet. Das Hinweisschild nennt die wesentlichen Erstinformationen und verweist zugänglich auf die weiterführenden Datenschutzangaben. Versteckte Hinweise hinter dem Sichtbereich erfüllen diesen Zweck nicht. Die EDPB-Leitlinien und die Orientierungshilfe der Datenschutzkonferenz erläutern Transparenz, Rechte und Informationsstufen. [Quellen 1 und 2]

Benennen Sie Verantwortliche, Zweck, Rechtsgrundlage, Speicherdauer, Kontakt und Empfänger. Legen Sie einen Ablauf für Auskunft, Widerspruch, Löschung und die Sicherung relevanter Sequenzen fest. Dabei dürfen Rechte anderer abgebildeter Personen nicht ignoriert werden.

Prüfen Sie Hinweisschild und Datenschutzhinweise nach jeder Änderung des Sichtfelds, Zwecks, Speichers oder Dienstleisters. Ein Schild macht eine ansonsten unzulässige Erfassung nicht rechtmäßig.

11 Zugriff, Rollen und Export absichern

Nicht jedes Familienmitglied, jeder Handwerker oder jedes App-Konto benötigt Vollzugriff. Vergeben Sie getrennte Rollen für Livebild, Wiedergabe, Export und Administration. Gemeinsame Standardkonten erschweren die Nachvollziehbarkeit und sollten vermieden werden.

Exporte erhalten Datum, Anlass, Zeitraum, verantwortliche Person und Empfänger. Bewahren Sie das Originalformat und einen allgemein lesbaren Export auf, ohne die Ausgangsdaten zu überschreiben. Wenn eine Sequenz an Polizei oder Versicherung übergeben wird, wird die Übergabe protokolliert.

Fernzugriff wird nur eingerichtet, wenn er wirklich benötigt wird. Bei Eigentümer-, Bewohner- oder Dienstleisterwechsel werden Konten, Freigaben und Schlüssel vollständig überprüft und nicht nur die App auf einem Telefon gelöscht.

12 Netzwerk und Konten schützen

Internetfähige Kameras sind Netzwerkgeräte. Das BSI empfiehlt unter anderem, voreingestellte Passwörter zu ändern, Updates einzuspielen und Fernzugriffe zu beschränken. Ein kompromittiertes Gerät kann Bilder offenlegen oder als Einstieg in das Heimnetz dienen. [Quellen 6 und 7]

Verwenden Sie individuelle lange Passwörter und Mehrfaktor-Authentisierung, sofern verfügbar. Prüfen Sie die zugesagte Updatefrist, verschlüsselte Übertragung, Protokollierung und das Vorgehen bei Sicherheitslücken. Nicht benötigte Cloud-, Mikrofon-, Freigabe- oder Portweiterleitungsfunktionen werden deaktiviert.

Ein getrenntes Netzwerksegment für Kameras und Rekorder begrenzt Risiken. PoE kann Strom und Daten gebündelt führen, benötigt aber einen passend dimensionierten Switch und ein Ausfallkonzept. Router, Switch, Rekorder und Kamera müssen gemeinsam betrachtet werden.

13 Lokal, Cloud oder Hybrid vergleichen

Ein lokaler Netzwerkvideorekorder behält Daten im Gebäude und kann unabhängig vom Internet aufzeichnen, ist aber bei Diebstahl, Brand oder Überspannung am Standort gefährdet. Cloudspeicher schützt vor dem Verlust des lokalen Rekorders, schafft jedoch Abhängigkeiten von Internet, Anbieter, Konto, Speicherort, Vertragslaufzeit und laufenden Kosten.

Hybride Lösungen können lokale Aufzeichnung mit einer begrenzten externen Ereignissicherung verbinden. Entscheidend sind nicht die Etiketten, sondern Datenfluss, Verschlüsselung, Zugriffsrollen, Löschung, Export und Verhalten bei Vertragsende.

Lassen Sie den Betrieb bei Internet-, Strom-, Router-, Cloud- und Speicherausfall für jede Funktion beschreiben. Auch nach einem Anbieterwechsel müssen lokale Grundfunktionen, Datenlöschung und Kontenübergabe geklärt sein.

14 Leitungen, Energie und Schnittstellen koordinieren

Kabelgebundene Kameras brauchen Daten- und Energiewege, geeignete Durchführungen sowie Schutz gegen Feuchte und mechanische Beschädigung. Funk reduziert Leitungswege, bleibt aber von Reichweite, Störung, Bandbreite und gegebenenfalls Batterien abhängig. Ein Reichweitentest am Rohbau ersetzt keine Prüfung im fertig möblierten Gebäude.

Planen Sie Leerrohre, Überspannungsschutz, Netzwerkverteiler und Ersatzstrom mit dem Elektrofachunternehmen. Wanddurchführungen dürfen Abdichtung, Wärmeschutz, Brand- oder Schallschutz nicht verschlechtern. Verdeckte Leitungen werden vor dem Schließen fotografiert und im Plan dokumentiert.

Schnittstellen zu Alarmanlage, Türkommunikation, Beleuchtung und Smart Home brauchen eine klare Priorität. Ein Komfortsystem darf die Aufzeichnung nicht unbemerkt abschalten oder rechtlich ausgeschlossene Bereiche aktivieren.

15 Angebote und Fachbetrieb vergleichbar machen

Übergeben Sie Lageplan, Bildaufgaben, zulässige Sichtfelder, Ausschlusszonen, Lichtbedingungen, Aufzeichnungsart und gewünschte Ausfälle. Das Angebot nennt je Kamera Modell, Objektiv, Montageort, Schutzart, Bildanforderung, Netz- und Energieanschluss sowie Rekorder, Speicher und Lizenzen.

Verlangen Sie eine Funktionsmatrix: Szene, Zielgröße, Tag/Nacht, Auslöser, Aufzeichnungsqualität, Meldung, Speicherfrist und berechtigte Rolle. Hinzu kommen Leitungswege, Gerüst oder Hubtechnik, Beschriftung, Datenschutzhinweise, Einrichtung, Schulung, Wartung und Rückbau alter Technik.

Der Fachbetrieb sollte Erfahrung mit Video, Netzwerk und Datenschutzschnittstellen nachweisen. Ein zertifiziertes Einzelgerät macht nicht automatisch die gesamte Anlage normgerecht. Die angewendete DIN EN IEC 62676-4 und begründete Abweichungen gehören schriftlich in Planung und Abnahme. [Quelle 8]

16 Abnahme mit einer Szenenmatrix

Prüfen Sie jede vereinbarte Szene bei Tag, Dämmerung und Nacht. Eine Person geht auf die Kamera zu, entfernt sich, trägt helle und dunkle Kleidung und bewegt sich in der vorgesehenen Geschwindigkeit. Kontrollieren Sie Gesicht beziehungsweise Zielmerkmal, Bewegungsunschärfe, Gegenlicht, IR-Reflexion und verdeckte Bereiche.

Lösen Sie Ereignisse an den Zonenrändern aus und prüfen Sie Vor- und Nachlauf, Benachrichtigung, Wiedergabe, automatische Löschung und Export. Simulieren Sie Strom-, Netzwerk-, Internet- und Speicherausfall nur nach sicherem Prüfplan. Störung und Wiederanlauf müssen erkennbar sein.

Zur Übergabe gehören Lage- und Sichtfeldplan, Privatzonen, Kamera- und Netzwerkliste, Konfiguration, Rollen, Konten, Speicherberechnung, Datenschutzinformationen, Prüfprotokoll, Wartungsplan und Einweisung. Nach Umbau, Pflanzenwachstum, Beleuchtungsänderung, neuem Router oder Sicherheitsupdate wird die betroffene Szenenprüfung wiederholt.



Jede vereinbarte Szene bei realer Bewegung, verschiedenen Lichtzuständen und definierten Ausfällen prüfen.

Eigene Grafik · HAUSBAUEN REGIONAL

Quellen & weiterführendes Wissen

Quellenstand: 27.10.2026. Die folgenden Quellen und Internetadressen sind anklickbar.

Datenschutzkonferenz – Orientierungshilfe Videoüberwachung durch nicht-öffentliche Stellen

https://www.datenschutzkonferenz-online.de/media/oh/20200903_oh_v%C3%BC_dsk.pdf

EDPB – Guidelines 3/2019 on processing of personal data through video devices

https://www.edpb.europa.eu/our-work-tools/our-documents/guidelines/guidelines-32019-processing-personal-data-through-video_en

Bundesministerium der Justiz – § 4 BDSG Videoüberwachung öffentlich zugänglicher Räume

https://www.gesetze-im-internet.de/bdsg_2018/__4.html

K-EINBRUCH – Sicher wohnen: Einbruchschutz

https://www.k-einbruch.de/fileadmin/import/Medienportal/Downloads/001-BR-Sicher-wohnen.pdf

K-EINBRUCH – Alarmanlagen und Videoüberwachung

https://www.k-einbruch.de/sicherheitstipps/alarmanlagen/

BSI – Smarte Überwachungskamera

https://www.bsi.bund.de/DE/Themen/Verbraucherinnen-und-Verbraucher/Informationen-und-Empfehlungen/Internet-der-Dinge-Smart-leben/Smart-Home/Smart-Home-Geraete/Smarte-Ueberwachungskamera/smarte-ueberwachungskamera_n

BSI – IT-Sicherheitskennzeichen für smarte Sicherheitstechnik

https://www.bsi.bund.de/DE/Service-Navi/Presse/Alle-Meldungen-News/Meldungen/IT-Sik_Smarte_Sicherheitstechnik_250818.html

DIN Media – DIN EN IEC 62676-4:2026-10

https://www.dinmedia.de/de/norm/din-en-iec-62676-4/393891749

Förderbedingungen und örtliche Vorgaben bitte unmittelbar vor der Entscheidung erneut prüfen.

Passende Fachbetriebe finden

Ihr Vorhaben wird konkret

Auf der Artikelseite wählen Sie Ihren Bauort und den gewünschten Umkreis. Das passende Gewerk oder Fachgebiet wird bereits in die Betriebssuche übernommen.

Zur regionalen Betriebssuche in diesem Artikel

Elektro & Photovoltaik

Planung & Energieberatung

Fenster & Türen

Die Suche zeigt veröffentlichte Firmenprofile. Prüfen Sie angebotene Leistungen, Erfahrung und Verfügbarkeit im persönlichen Gespräch.

Diesen Ratgeber online lesen

QR-Code scannen: direkt zum Artikel, zu den Quellen und zur regionalen Betriebssuche.

hausbauen-regional.de/bauratgeber/videoueberwachung-am-haus-planen/

Die Webfassung und diese PDF-Lesefassung stammen aus demselben freigegebenen Artikel. Spätere Aktualisierungen finden Sie über den QR-Code auf der Website.